



ACTA DE LA REUNIÓ DEL PLENARI DEL CONSELL EDUCATIU DE CIUTAT DE REUS

Dia: 29 d'octubre de 2025

Inici: 17.30 h

Lloc: Institut Gabriel Ferrater i Soler

A la ciutat de Reus, el dia 29 d'octubre de 2025, a les 17.30 h, es reuneixen a l'institut Gabriel Ferrater i Soler, sota la presidència delegada de la Sra. Maria del Pilar López Bastida, regidora d'Educació i Ciutadania.

Assistents:

Maria del Pilar López Bastida, presidenta del CEC

Maria Vallverdú Cabré, secretària del CEC

Jordi Salvadó Rius, representant del grup municipal Junts per Reus.

Meritxell Barberà Maré, representant del grup municipal ERC-AM

Aleida López Giménez, representant del grup municipal CUP-Amunt

Paulina Cabezas Moreno, representant del grup municipal VOX

Gemma Bellido Navarro, representant de l'EAP

Tere Franch i Díaz, representant de les associacions de pares i mares d'alumnes.

Jordi Mariné Prats, representant de les associacions de pares i mares d'alumnes

Jaume de las Heras i Seuma, representant del sindicat de mestres i professors majoritari a la ciutat.

M. Elena Ortega Lorenzo, representant del claustre de professorat de les escoles d'infantil i primària públiques.

Ada Fernández Alcaraz, representant del claustre de professorat de les escoles d'infantil i primària privades.

Laura Cavallé Lillo, representant del claustre de professorat d'educació especial.

Felix Arroyo Perez, representant de les associacions o sindicats d'estudiants.

Signat electrònicament
Maria Vallverdu Cabre
27/03/2026

Signat electrònicament
Maria Del Pilar Lopez Bastida
30/03/2026



Ester Mascaró Vives, representant de les direccions del centres i aules de formació d'adults.

Jordi Poveda Yago, representant de les direccions de les escoles d'infantil i primària públiques

Aurelia del Río Rosales, representant de les direccions dels centres de secundària públics

Eloïsa Sugrañes Morales, representant de les direccions dels centres de secundària privats.

Isabel Maria Vilar Canals, representant de les direccions dels centres d'educació especial.

Alexandra Alvarez Artiga, representant de les direccions dels centres de règim especial.

Anna Saperas Tuset, representant del Centre de Normalització Lingüística de l'Àrea de Reus.

Maria Aragonès Vellvé, representant de l'Institut municipal de Formació i Empresa de Reus.

Maria Pilar Sanz Martínez, representant d'empreses de formació del sector privat

Convidats

Cristina Torroja Capdevila, de la permanent sindical de la UGT de les comarques de Tarragona (Educació)

Ramón Palmerín Granado, federació d'associacions de veïns de Reus (FAVR)

Assisteixen tècnic/ques de la regidoria d'Educació: Núria Bruno Mas, Encarna Rega Molina, Sílvia Parés Ribé i Josep Lluís Requena i Granados

Excusen l'assistència:

Lorena Chinchilla Lozano, inspecció educativa

Signat electrònicament
Maria Vallverdu Cabre
27/03/2026

Signat electrònicament
Maria Del Pilar Lopez Bastida
30/03/2026



Carles Francesc Macaya Elias, representant municipal d'Ara Reus.

Pere Pons Sánchez-Cascado, representant municipal Partit Popular

Núria Díez Garcia, representant municipal PSC

Noelia Tolín Ramón, representant de les associacions de pares i mares d'alumnes

Sol Navarro Tristan, representants de les associacions de pares i mares d'alumnes

Susana Fort Mancha, representat de les associacions de pares i mares d'alumnes

Veronica Fernández Gual, representant de les famílies en els consells escolars de les escoles bressol públiques

Maria de Lara Barragan Rubio, representant de les famílies dels consells escolars de les escoles d'infantil i primària públiques.

Juan Carlos Jaraba Garcia, representant de les famílies en els Consells Escolars dels centres de secundària públics

Montserrat Jansà Fabra, representant de les famílies en els Consells Escolars dels centres d'infantil i primària privats

M. Carmen de Haro Boveda, representant de les famílies en els Consells Escolars de les escoles d'educació especial

Lluïsa Vela Moreno, representant del claustre del professorat de les escoles bressol públiques.

Jordi Bages-Querol Blanco, representant del claustre de professorat dels centres de secundària públics

Anna Llorens Gómez, representant del claustre de professorat dels centres/aules de formació d'adults.

Maria Dolors Muñoz Montornés, representant del claustre de professorat dels centres de règim especial.

Alejandro Sanchis Carballo, representat de les associacions o sindicats d'estudiants

Joana Descarrega Llop, representant de l'alumnat als consells escolars dels centres públics d'ensenyament secundari

Signat electrònicament
Maria Vallverdu Cabre
27/03/2026

Signat electrònicament
Maria Del Pilar Lopez Bastida
30/03/2026



Jordi Simó Dalmau, representant de l' alumnat als consells escolars dels centres públics de règim especial

Josep Vicenç Bordon Pérez, representant de l'alumnat als Consells Escolars dels centres públics de formació de persones adultes

Natàlia Bley Guinovart, representant de les direccions de les escoles bressol públiques

Marta Castillo Llopis, representat de les direccions de les escoles bressol privades

Núria Font Fortuny, representant de les direccions de les escoles d'infantil i primària privades.

Carme García Yeste, representant de la universitat.

Montserrat Alabart Cura, representat PAS als consells escolars dels centres públics d'ensenyament secundari

Miriam Rodenas Cuello, representant PAS als consells escolars dels centres privats d'ensenyament infantil i primària

Javier Veraguas Gabarron, representant d'entitats d'educació en el lleure.

Helena Sirisi Calero, representant d'empreses de serveis educatius de la ciutat.

Francesc Miguel Lacasa, representant d'empreses de serveis educatius de la ciutat

Desenvolupament de la reunió:

Pren la paraula la presidenta delegada, Maria del Pilar López, per donar la benvinguda i tot seguit agraeix la presència dels assistents.

Ja que hi ha representants nous es fa una ronda de presentacions

A continuació, s'obre la sessió amb els punts de l'ordre del dia.

PRIMER.- Aprovació de l'acta de la sessió anterior del CEC, 3 de juliol de 2025.

Queda ratificada l'acta anterior amb una esmena.

Signat electrònicament
Maria Vallverdu Cabre
27/03/2026

Signat electrònicament
Maria Del Pilar Lopez Bastida
30/03/2026



Al punt tres de l'acta sobre els dies de lliure disposició. Aurèlia del Ríu, directora de l'institut Domènech i Montaner demana que consti i s'afegeixi a l'acta, que va comentar que no cal consensuar els cinc dies de lliure disposició a primària i a secundària, amb quatre ja seria suficient ja que l'alumnat de postobligatòria acaben abans el curs.

SEGON.- Informacions diverses de la regidoria

M. Pilar López comenta que s'ha proposat al departament d'Educació i Formació Professional, la modificació parcial de la zonificació aprovada d'infantil i primària a Reus, i que l'escola Pompeu Fabra passi a formar part de la zona D (actualment és de la zona A) després d'analitzar les dades de preinscripció del curs 2025-2026 perquè quedi més equilibrada l'oferta de concertades i públiques, en el període de preinscripció i matrícula per al curs escolar 2026-2027. Un compromís quan es va presentar la nova zonificació va ser que caldria fer un seguiment i avaluació de la mateixa.

El decret 11/2021, de 16 de febrer, de la programació de l'oferta educativa i del procediment d'admissió en els centres del Servei d'Educació de Catalunya en el seu article 61 preveu que es pot fer una oferta de places singular. Una dels prioritats de la regidoria d'Educació és la lluita contra la segregació escolar i es creu fermament que l'oferta de places singular és una molt bona eina per poder-hi fer front. Es vol continuar impulsant els grups singulars el curs 2026-2027 i és voluntat de la Regidoria promoure'n 3 de grups a la ciutat explicant el procediment a les famílies: Escola Rubió i Ors, Marià Fortuny i Pompeu Fabra .

El Correllengua és una iniciativa popular que promou i reivindica la llengua i la cultura catalanes a través de diverses activitats. La regidora López reconeix que ha estat un èxit de participació, amb més de 5.000 persones participants només a la marxa celebrada el 25 d'octubre, i dona les gràcies als centres per la seva implicació. El relleu del testimoni l'ha agafat enguany la regidoria d'Educació de l'Ajuntament de Reus, en representació del Pla Educatiu d'Entorn de la ciutat.

Signat electrònicament
Maria Vallverdu Cabre
27/03/2026

Signat electrònicament
Maria Del Pilar Lopez Bastida
30/03/2026



Abans de la reunió s'ha enviat per correu electrònic un dossier amb informació sobre les actuacions que es realitzen a la regidoria d'Educació i es convida a preguntar el que es cregui convenient o a demanar informació complementària.

INFORMACIONS REGIDORIA CONSELL EDUCATIU 29 D'OCTUBRE DE 2025

- **ESCOLARITZACIÓ**
- **EBM**
- **PEE (I ESTIU):**
- **Pla Actuacions**
- **SOAC**
- **ABSENTISME**
 - **ABANDONAMENT ESCOLAR PREMATUR**
- **PATIS OBERTS /CASALS ESTIU de TempsXcures**
- **INICI OBRES PATIS. RENNATUR**
- **ARE**
- **SUBVENCIÓ REUS CIUTAT EDUCADORA**
- **MARTA MATA**
- **AMBIT FP**

1.-ESCOLARITZACIÓ

A) Dades de la preinscripció

Sol·licituds totals			
828			
Públics		Concertats	
489		339	
59,06%		40,94%	
De zona	Fora de zona	De zona	Fora de zona
367	122	208	131
75,05%	24,95%	61,36%	38,64%

Signat electrònicament
 Maria Vallverdu Cabre
 27/03/2026

Signat electrònicament
 Maria Del Pilar Lopez Bastida
 30/03/2026



Un 85,83% de les sol·licituds es van assignara al primer centre escollit per les famílies.

B) Dades d'escolarització

Curs 2025/2026			
		Pública	Concertada
2 cicle d'ed. infantil	2592	1561	1031
Primària	6902	4204	2698
ESO	5639	3552	2087
	15133	9317	5816
	Alumnat	Grups	Ràtio
I3	827	47	17,60
I4	846	46	18,39
I5	932	48	19,42
1EP	1038	48	21,63
2EP	1049	46	22,80
3EP	1160	47	24,68
4EP	1183	47	25,17
5EP	1208	47	25,70
6EP	1264	50	25,28
1ESO	1280	45	28,44
2ESO	1411	46	30,67
3ESO	1409	45	31,31
4ESO	1539	49	31,41

Dades del 03/10 extretes del mòdul de gestió d'admissió del Departament d'Educació

Des de la Regidoria d'Educació s'impulsaran 3 grups singulars: un a l'escola Pompeu Fabra per donar continuïtat al grup singular aprovat enguany, un a l'escola Rubió i Ors i un altre a l'escola Marià Fortuny.

Es faran xerrades informatives adreçades a famílies amb infants a I2, a finals d'octubre i principis de novembre.

S'han obert 4 grups nous a primària. Un grup de 3^r al General Prim, un grup de 4^t a l'escola Teresa Miquel., un de 5^e a l'escola Isabel Besora i un de 6^a a l'Eduard Toda.

També s'ha obert un grup de 4^t de l'ESO a l'institut Gaudí.

2. EBM

Signat electrònicament
 Maria Vallverdu Cabre
 27/03/2026

Signat electrònicament
 Maria Del Pilar Lopez Bastida
 30/03/2026



a) Ocupació, vacants i llista d'espera

Capacitat Màxima Autoritzada	Nascuts 2025 I0	Nascuts 2024 I1	Nascuts 2023 I2	TOTAL
EBM La Ginesta	8	26	80	114
EBM Montsant	8	13	20	41
EBM El Margalló	6	12	18	36
EBM El Marfull	16	39	60	115
EBM L'Olivera	8	26	80	114
EBM El Lligabosc	8	26	40	74
TOTAL XARXA EBM	54	142	298	494
Llar barrufet	14	28	54	96
TOTAL XARXA PÚBLICA	68	170	352	590

ocupació a 13 octubre 25	Nascuts 2025 I0	Nascuts 2024 I1	Nascuts 2023 I2	TOTAL
EBM La Ginesta	8	26	74	108
EBM Montsant	8	13	20	41
EBM El Margalló	5	11	18	34
EBM El Marfull	16	39	59	114
EBM L'Olivera	7	26	80	113
EBM El Lligabosc	4	25	37	66
TOTAL XARXA EBM	48	140	288	476
Llar barrufet	5	27	54	86
TOTAL XARXA PÚBLICA	53	167	342	562

vacants a 13 octubre 25	Nascuts 2025 I0	Nascuts 2024 I1	Nascuts 2023 I2	TOTAL
EBM La Ginesta	0	0	6	6
EBM Montsant	0	0	0	0
EBM El Margalló	1	1	0	2
EBM El Marfull	0	0	1	1
EBM L'Olivera	1	0	0	1
EBM El Lligabosc	4	1	3	8
TOTAL XARXA EBM	6	2	10	18
Llar barrufet	9	1	0	10
TOTAL XARXA PÚBLICA	15	3	10	28

llista espera 1ª opció a 13 octubre (en termini i fora termini)	Nascuts 2025 I0	Nascuts 2024 I1	Nascuts 2023 I2	TOTAL
EBM La Ginesta	4	1	0	5
EBM Montsant	1	4	1	6
EBM El Margalló	0	4	5	9
EBM El Marfull	5	24	23	52
EBM L'Olivera	7	34	7	48
EBM El Lligabosc	1	1	2	4
TOTAL XARXA EBM	18	68	38	124
Llar barrufet	1	0	17	18
TOTAL XARXA PÚBLICA	19	68	55	142

llista espera en 2ns 3rs ...opcions A 13 octubre(en termini i fora termini)	Nascuts 2025 I0	Nascuts 2024 I1	Nascuts 2023 I2	TOTAL
EBM La Ginesta	3	12	2	17
EBM Montsant	6	3	6	15
EBM El Margalló	4	18	13	35
EBM El Marfull	3	7	4	14
EBM L'Olivera	4	5	9	18
EBM El Lligabosc	4	1	0	5
TOTAL XARXA EBM	24	46	34	104
Llar barrufet	5	20	10	35
TOTAL XARXA PÚBLICA	29	66	44	139

Signat electrònicament
Maria Vallverdu Cabre
27/03/2026Signat electrònicament
Maria Del Pilar Lopez Bastida
30/03/2026

**b) L'ocupació de les place NESE /NEE de tota la xarxa pública és del 50%,
distribuïdes**

Total		Distribuïdes				NEE 15-09-2025	
Grups D'edat	Estances	Rati	Places	Generals	NEE / EAP	NEE Ocupades	NEE Vacants
IO 2025	9		68	59	9	0	9
I 1 2024	14		170	156	14	5	9
I2 2023	18		352	334	18	16	2
TOTAL	41		590	549	41	21	20

c) Escola bressol L'Ametller

El passat 15 de setembre va finalitzar el termini de presentació de sol·licituds de construcció de la futura escola bressol, per un import màxim de 2.867.651,81 € IVA Inclòs, actualment en valoració tècnica.

La bressol tindrà una capacitat màxima simultània de 134 infants distribuïts en 8 estances (5 estances d'I2, dues d'I1 i una d'I0), amb una superfícies total construïda de 1090,68 m2.

Signat electrònicament
Maria Vallverdu Cabre
27/03/2026

Signat electrònicament
Maria Del Pilar Lopez Bastida
30/03/2026

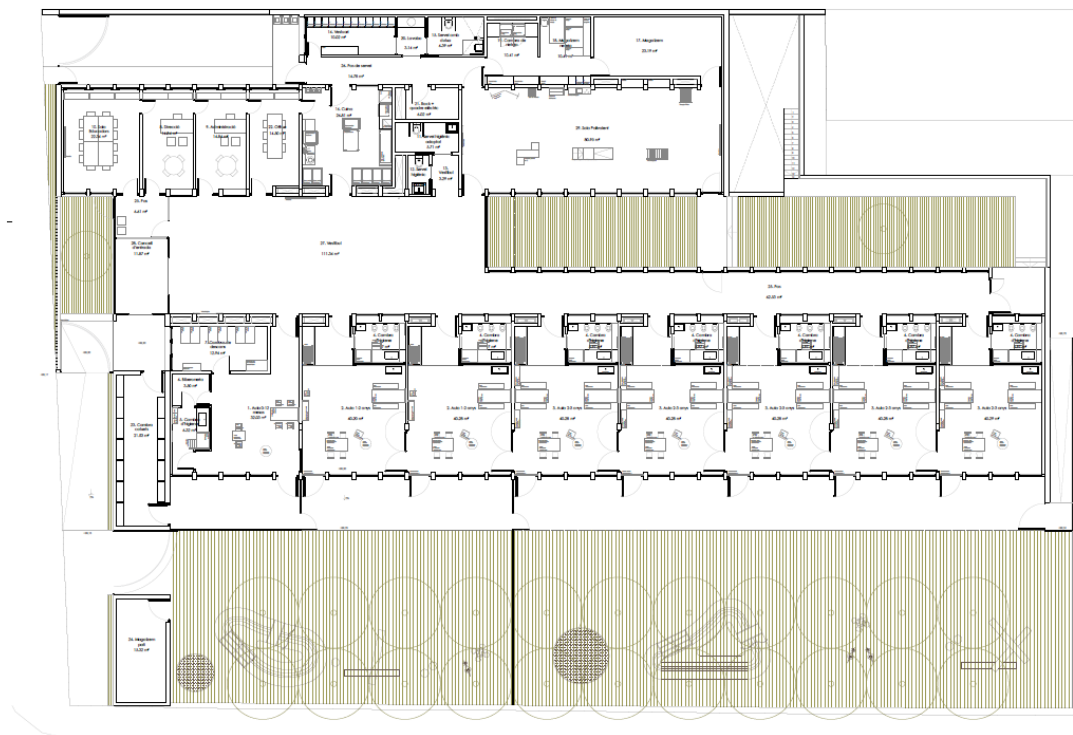

3.-PLA EDUCATIU D'ENTORN

- Actuacions estiu 2025:

- Casal adaptat. De 9 a 13h Tres tonrs de 2 setmanes. Els dos primers amb 25 palces i l'últim amb 15. Al CEE Font del Lleó. Tot ple. De l'1 de juliol al 8 d'agost.
- Subvencions per monitors per la inclusió. A AFAs i entitats sense finalitat de lucre. S'han cobert 63 setmanes per 35 infants. Entitats que ho han sol·licitat: AFAs Joan Rebull, Dr Alberich i Casas, La Vitxeta i Isabel Besora, AEIG Ben Enllà i Consell Esportiu Baix Camp.
- Places a casals d'estiu per alumant amb NESE: 114 infants beneficiats que han assistit dues setmanes a casals organitzats per AFAs Joan Rebull, Dr Alberich i Casas, La Vitxeta i Isabel Besora, AEIG Ben Enllà i Consell Esportiu Baix Camp, Escola de dansa Artis i Aula Lleure.

Convocatòria de la Comissió Representativa Institucional (CRI) va ser el 9 d'octubre en el qual s'aprovarà provisionalment el pla d'actuacions del curs 25/26 i la memòria del curs

Signat electrònicament
Maria Vallverdu Cabre
27/03/2026

Signat electrònicament
Maria Del Pilar Lopez Bastida
30/03/2026



24/25. Actualment es pot consultar la informació del que s'ha estat fent el curs anterior en aquest enllaç amb una breu descripció, en breu s'actualitzarà amb les actuacions aprovades pel curs actual i la memòria del curs 24/25

<https://www.reus.cat/serveis/pla-educatiu-dentorn>

En aquesta pàgina web també podreu trobar el Document Marc del Pla Educatiu d'Entorn que es va elaborar durant el curs 23/24 i es va presentar definitivament a la CRI el 12 de juliol de 2024 i que s'ha actualitzat ja que hi ha un nou document marc amb 6 objectius enlloc de 5. [Consultar el nou document marc](#)

Resum:

Contingut

<p><i>Contextualització</i></p> <ol style="list-style-type: none"> 1. <i>Missió</i> 2. <i>Visió</i> 3. <i>Valors</i> 4. <i>Objectius i línies d'intervenció</i> 5. <i>Àmbits d'incidència</i> 6. <i>Metodologia</i> 7. <i>Agents implicats</i> 8. <i>Recursos</i> 9. <i>Estructura organitzativa</i> 10. <i>Abast territorial</i> 11. <i>Desenvolupament</i> 12. <i>Avaluació</i>

Objectius nous (desembre 2024) 6	Objectius antics 5
-----------------------------------------	---------------------------

Signat electrònicament
Maria Vallverdu Cabre
27/03/2026

Signat electrònicament
Maria Del Pilar Lopez Bastida
30/03/2026



<p><i>Objectiu 1. Fomentar l'equitat educativa més enllà de l'escola per a tots els infants i joves, atenent tots els aspectes integrals de la persona</i></p>	<p><i>1. Contribuir a la millora de les condicions d'escolarització i a l'èxit escolar i educatiu</i></p>
<p><i>Objectiu 2. Promoure oportunitats educatives que connectin els aprenentatges formals i no formals, establint sinergies entre els agents educatius per crear itineraris educatius personalitzats</i></p>	<p><i>2. Potenciar l'educació en valors, el compromís cívic dels alumnes en un marc de convivència</i></p>
<p><i>Objectiu 3. Facilitar l'orientació i l'acompanyament de l'alumnat i de les famílies a partir dels zero anys, especialment en la transició entre etapes educatives i situacions de vulnerabilitat, i fins a la consecució dels ensenyaments postobligatoris</i></p>	<p><i>3. Potenciar la implicació de les famílies en l'educació dels fills i la participació en la vida escolar</i></p>
<p><i>Objectiu 4. Promoure l'educació intercultural amb mirada antiracista i els valors compartits que afavoreixen el respecte, la comprensió mútua i faciliten la convivència positiva que fa possible transformar la societat multicultural actual en una societat intercultural</i></p>	<p><i>4. Promoure l'educació intercultural i l'ús de la llengua com a element de cohesió social</i></p>
<p><i>Objectiu 5. Reforçar l'ús de la llengua catalana i la participació en activitats de cultura catalana com a eines de cohesió social i reforç del sentiment de pertinença, i fomentar el respecte per la diversitat</i></p>	<p><i>5. Potenciar els estils de vida saludables i fomentar la pràctica regular de l'activitat físicoesportiva.</i></p>

Signat electrònicament
 Maria Vallverdu Cabre
 27/03/2026

Signat electrònicament
 Maria Del Pilar Lopez Bastida
 30/03/2026



<i>cultural</i>	
<i>Objectiu 6. Potenciar estils de vida saludable i fomentar la pràctica regular de l'activitat físicoesportiva per afavorir el desenvolupament físic i el benestar emocional</i>	

- Actuacions previstes pel curs 25/26:

A contractar per licitació: inici actuacions com a molt tard gener de 2026 i que es farien fins a finals de curs

- Extraescolars:

- Esportives i activitat física / competència tecnològica
- Padrins i padrines de joc
- Tallers de suport a l'activitat educativa

- En horari lectiu: tallers de rap i glosa

- Activitats lúdiques i culturals per a famílies fora horari lectiu

- Passaport cultural (per primària, actualment amb 16 centres participants) durant tot el curs
- Correllengua:
 - Documentals dinamitzats per I5 (1 octubre i 1 novembre) al Teatre Bartrina
 - Vine al meu pati (durant tot el curs) per alumant de primària amb el suport d'alumant de CFGS del Josep Tapiró. Una escola acollidora d'altres centres
 - Escoles en Joc. NOU, novembre a gener dinamització de jocs lingüístics per alumnat de primària. Una escola acollidora d'altres centres.
 - Jocs tradicionals a tres espais públics de la ciutat diferents centres participant al mateix temps. Amb Reus Juga!
- Aprenem Junts (primària i secundària) maig de 2025

Signat electrònicament
 Maria Vallverdu Cabre
 27/03/2026

Signat electrònicament
 Maria Del Pilar Lopez Bastida
 30/03/2026



- Places per casals d'estiu per alumant amb NESEs 2026
- Subvenció a monitors per la inclusió per assistència a casals d'estiu 2026
- Casal adaptat estiu 2026
- Préstec material coeducatiu (duant tot el curs i per primària i secundària)
- Infants ciutadans:

Està previst iniciar les sessions als centres al llarg de la 2^a quinzena d'octubre.

Tema d'enguany: Cura d'animals. Col·labora la Regidoria de Medi ambient.

A partir de novembre els centres inscrits enviaran el nom dels consellers i es preveu convocar el 1^r plenari del Consell d'Infants a mitjans del mes de desembre de 2025.

Coorganitzades i/o en col·laboració o suport:

- Trobada d'escacs (abril 2026, alumant de primària) amb escoles de Reus A CONFIRMAR
- Trobada d'elements festius (primària juny 2026) amb escoles de Reus A CONFIRMAR
- Espais d'aprenentatge amb la URV (durant tot el curs) aquest curs només al CC Migjorn
- Mostra de teatre (maig 2026 primària) amb el CRP al Teatre Bartrina
- Tallers d'alimentació saludable URV A CONFIRMAR
- Tallers ExpoReus (octubre 2025) amb Fira Reus
- Inspira Steam (primavera 2026) amb la URV
- Barça activa't (durant tot el curs amb el Consell Esportiu i la Fundació Barça) a l'institut Escola Pi del Burgar
- Fira de Tu a tu, d'orientació universitària. 4 de febrer de 2026

En quan a les mesures de Prevenció de l'Absentisme i Risc d'Abandonament Escolar Prematur :

Signat electrònicament
Maria Vallverdu Cabre
27/03/2026

Signat electrònicament
Maria Del Pilar Lopez Bastida
30/03/2026



- Comissió municipal d'absentisme: ja s'ha fet la 1^a reunió aquest octubre on s'ha revisat i actualitzat el protocol d'absentisme a seguir respecte a la derivació de casos a la Comissió.
- es continua aplicant per a tots els centres la recollida de dades d'absentisme a través de la nova plataforma, que permet connectar a tots els agents que intervenen en els casos i fer-ne el seguiment. La sessió formativa està prevista pel 17 d'octubre. S'ha realitzat el 13 d'octubre una reunió amb les direccions dels centres per tal de millorar l'eficiència de l'eina tant per part dels centres com per part de l'Ajuntament, el qual actua en el marc de la competència «Participació en la vigilància del compliment de l'escolaritat obligatòria».
- s'impulsa l'organització de la Jornada De tu a tu, juntament amb la regidoria de Joventut i la col·laboració de la URV
- Es continua dinamitzant el Grup de treball de Tècnics d'Integració social de les escoles i instituts
- Es continua dinamitzant el GT Abandonament Escolar prematur, que té prevista l'ampliació a tots els instituts i que es reuneix el proper 22 d'octubre coincidint amb l'acció impulsada per la Plataforma Zero abandonament anomenada Setmana Zero Abandonament: Per un País que no abandona.
- Mentoria:
Es mantenen el nombre de parelles a 15. Està pendent l'adjudicar el contracte a l'entitat guanyadora de la licitació a partir del moment que el Depart. D'Educació publiqui la Resolució econòmica del PEE.

Altres:

- Grups de treball: tècniques d'integració social, esports, llengua catalana, SOAC, servei comunitari, oportunitats educatives més enllà de l'escola.

Jornades COCOBEs, sessió/sessions amb CLICS

SOAC

Signat electrònicament
Maria Vallverdu Cabre
27/03/2026

Signat electrònicament
Maria Del Pilar Lopez Bastida
30/03/2026



Aquest mes de setembre el servei ha iniciat l'acompanyament individual a joves i famílies per poder accedir a les vacants dels cicles formatius, així com a població nouvinguda que vol accedir als estudis postobligatoris i demanen suport en els tràmits de convalidació i homologació.

Seguint la línia de coordinació amb serveis del territori que ofereixen recursos educatius, s'han iniciat els primers contactes per establir els canals de derivació.

En les transicions educatives, s'oferta el taller per a famílies de 6^è de primària «El camí de primària a secundària» i per alumnat de 4^t d'ESO «I després de l'ESO... què?». Dins el pla de treball del SOAC, estan previstos per al segon trimestre. A data d'avui ja s'ha enviat la informació als centres i s'està recollint les demandes per planificar les sessions.

4.-TEMPS X CURES

Estiu 2025: casals d'estiu

- Escola Marià Fortuny (juliol) 20 places per setmana
- Escola Prat de la Riba (juliol) 20 places per setmana
- CEE Font del Lleó (2 setmanes a l'agost després del Casal Adaptat) 15 places per setmana

Curs actual: Patis oberts dinamitzats:

Confirmat:

- Durant tot el curs a l'escola Prat de la Riba i CEE Font del Lleó, els dissabtes de 9 a 13 h
- Durant les vacances de Nadal i Setmana Santa s'incrementen els espais i s'hi afegeixen 3 o 4 centres a diverses ubicacions per tota la ciutat, oberts els dies laborables i dissabtes
- 3 sortides en diurne per nois i noies amb capacitats diverses



- Sessió sobre perspectiva de gènere per famílies
- Sessions de parentalitat per pares de 0-3 anys

Pendent altres actuacions del 2026 a l'espera de confirmar pressupost

+ Informació a

<https://tempsxcures.reus.cat/>

5.-INICI OBRES PATIS. RENNATUR

Aquest estiu s'han iniciat les obres de renaturalització dels 4 patis d'escoles dins del projecte RennaturReus. Són les escoles Marià Fortuny, General Prim, Teresa Miquel i Pompeu Fabra. Les obres han d'estar finalitzades a desembre del 2025.

6.-ARE

En aplicació del nou protocol aprovat el maig de 2025, al cercador ARE de la web www.reus.cat/serveis/activitats-i-recursos-educatius , s'hi troben els recursos que les entitats i empreses de Reus i el Baix Camp que ho han sol·licitat i van adreçades a complementar el currículum durant les hores lectives dels centres educatius que les sol·licitin.

Actualment hi ha un 2ⁿ període de sol·licitud d'inclusió a l cercador que finalitza el 31 d'octubre.

Paral·lelament, s'està treballant per publicar unes Bases de subvencions adreçades als centres educatius per tal de finançar la participació dels major nombre d'alumnes a les ARE.

7.-SUBVENCió REUS CIUTAT EDUCADORA

En data 30 de setembre de 2025 ha finalitzat el termini per presentar les sol·licituds de subvenció Reus Ciutat Educadora.



S'han presentat les següents sol·licituds de cada línia:

Línia Centres Educatius : 7 sol·licituds

Línia AFAs . 7 sol·licituds

Línia entitats : 6 sol·licituds

La comissió de valoració es reunirà aquest trimestre per tal de fer l'estudi i proposta de subvenció de cada projecte.

8.-CFA MARTA MATA

Centre de Formació de Persones Adultes de l'Ajuntament de Reus.

L'amplia oferta formativa que ofereix el centre esdevé un pont d'oportunitats per aprendre al llarg de tota la vida i permetre, a les persones adultes, seguir desenvolupant les seves capacitats, enriquir els coneixements i millorar les competències tècniques i professionals.

Per al curs 2025-2026, ampliació de l'oferta formativa:

Es manté el gruix de l'oferta formativa del curs anterior amb un **increment** dels cursos de **llengua catalana** (nivell 2), de **llengua anglesa** (nivell 2) i un **canvi significatiu** en el curs formatiu que permet accedir als **cicles formatius de grau superior: CAS**.

Què fem ?

Es presenten dades de l'**Oferta formativa curs 2025-2026** i **dades de matrícula** a setembre de 2025:

*Les dades *matrícula* s'incrementen al llarg del curs ja que el GES i el COMPETIC 3 apliquen la modalitat de **matrícula trimestral**.

* Fins a finals d'octubre s'aplica la modalitat de matrícula viva en cursos on hi ha places vacants.

ENSENYAMEN	CURSOS	GRUPS, ALUMNES I	Observacions
------------	--------	------------------	--------------

Signat electrònicament
Maria Vallverdu Cabre
27/03/2026

Signat electrònicament
Maria Del Pilar Lopez Bastida
30/03/2026



TS I PROGRAMES		FRANJA HORÀRIA	
EDUCACIÓ PER A LA COHESIÓ I LA PARTICIPACI Ó SOCIAL	Cicles de Formació Instrumental	MODULAR 131 matrícules Nivell 1. Matí, tarda, vespre Nivell 2. Matí i tarda Nivell 3. Tarda	
	Llengües	Català A1 Matí 22 matrícules Català A2 Tarda 10 matrícules Castellà A1 Matí i tarda (2 grups) 38 matrícules Castellà A2 Matí i vespre (2 grups) 41 matrícules	NOVETAT! S'ofereix català A2 per primera vegada. 140 hores de formació anual.
EDUCACIÓ GENERAL I ACCÉS AL SISTEMA	Graduat Educació Secundària (1) Nivell I i nivell II	MODULAR 97 matrícules Matí, tarda i vespre	Incorporem alumnes de GES cada trimestre per cobrir els títols que

Signat electrònicament
Maria Vallverdu Cabre
27/03/2026Signat electrònicament
Maria Del Pilar Lopez Bastida
30/03/2026



EDUCATIU			s'atorguen i les baixes. Modalitat de matrícula trimestral.
	Curs de preparació per a la incorporació als Cicles Formatius de Grau Superior CAS	Grup matí 19 matrícules	NOVETAT! La superació del curs CAS permetrà accedir directament als cicles formatius de grau superior.
	Accés a la Universitat + 25 anys / +45 anys	Grup vespre 16 matrícules	
EDUCACIÓ PER A L'ADQUISICIÓ DE COMPETÈNCIES	COMPETIC 1	Grup matí 11 matrícules	
	COMPETIC 2	Grup matí/tarda 24 matrícules	
	COMPETIC 3	Grup tarda 10 matrícules	La matrícula de COMPETIC 3 és trimestral. Cada trimestre es matricula una competència. Per obtenir la titulació cal un mínim de 2

Signat electrònicament
Maria Vallverdu Cabre
27/03/2026Signat electrònicament
Maria Del Pilar Lopez Bastida
30/03/2026



			competències. Semipresencial.
	Anglès A1	Grup tarda 15 matrícules	
	Anglès A2	Grup tarda 7 matrícules	Novetat! 140 hores de formació anual.
TOTAL		439 matrícules a 25 de setembre de 2025	

EDUCACIÓ PER A LA COHESIÓ I LA PARTICIPACIÓ SOCIAL

✓ Formació instrumental:

L'objectiu d'aquests estudis és proporcionar a les persones adultes els elements necessaris que els permetin l'adquisició progressiva de les competències clau per afavorir el seu desenvolupament personal i acadèmic i la integració social i laboral.

La superació d'aquests estudis permet l'obtenció del certificat de formació instrumental. També l'assoliment d'un nivell A2 del MECR en les dues llengües oficials i un coneixement equivalent al nivell de COMPETIC inicial.

Valoració: Molta demanda lligada a exigències d'altres organismes (SOC, serveis socials,...). Destaca l'interès per assolir les hores indispensables requerides per obtenir el permís de residència. Majoritàriament inconstants i costa que acabin obtenint la titulació final de cada etapa (hi ha 2 etapes i cada etapa està dividida en dos nivells). Una gran funció social i de cohesió social i de participació.

Llengua catalana i llengua castellana:



Aquests estudis tenen com a objectiu que les persones adultes assoleixin un grau de competència bàsica per a comunicar-se en llengua catalana i/o castellana, i s'imparteixen en tres nivells: llengua catalana nivell 1, 2 i 3, que corresponen als nivells A1, A2 i B1 del MECR (Marc europeu comú de referència per a les llengües).

Valoració: Augmenta la demanda, sobretot, de llengua castellana. Nosaltres optem per ampliar l'oferta de castellana donat que des del CNL s'ofereixen cursos de català. L'usuari és força regular i l'objectiu és clarament laboral: persones nouvingudes instrumentalitzades en la seva llengua que necessiten dominar la d'aquí per qüestions laborals i/o acadèmiques (treballar o estudiar). També hi ha usuaris derivats d'altres serveis. Es repeteix l'interès per assolir les hores indispensables requerides per obtenir el permís de residència. Bon índex de certificacions dels cursos. **Aquest curs afegim un curs de català 2** per a donar continuïtat als estudiants del centre que van superar el català 1.

EDUCACIÓ GENERAL I ACCÉS AL SISTEMA EDUCATIU

✓ GES:

Aquests estudis permeten completar els ensenyaments bàsics i obtenir el títol de graduat o graduada en educació secundària obligatòria (GESO).

Valoració: El nivell formatiu bàsic obligatori. Modular i trimestral per aconseguir continuïtat en els currículums formatius: la persona pot reincorporar-se a continuar estudiant passat un temps i no perd tot l'assolit. L'objectiu és adaptar-nos a les dinàmiques contractuals d'una economia de serveis i turística com la nostra. Fem proves de nivell a les persones i acreditem els seus coneixements previs. Disseny



d'itineraris personalitzats. Tutoria al llarg del procés i dels anys, fins que la persona obté el graduat.

✓ **CAS. Curs de formació preparatori per a l'accés a cicles formatius de grau superior.**

Enguany hem substituït el curs de preparació per a les proves d'accés a grau superior, pel curs de formació preparatori per a l'accés als cicles formatius de grau superior (**CAS**). La diferència rau en què ja no preparem l'alumnat perquè superi la prova d'accés que el Departament convoca al maig per a tota Catalunya, sinó que el curs que oferim permet l'accés directe als cicles de grau superior de formació professional, d'arts plàstiques i disseny i d'ensenyaments esportius. El curs és presencial i l'oferim en horari de 9 a 14 h. de dilluns a divendres.

Valoració: La superació del curs CAS és l'oportunitat de reincorporar-se als estudis professionals des de la formació i **avaluació continuada**. L'alumnat ha de superar 2 exàmens: una part comuna i una altra d'específica, en funció dels estudis de grau superior als que es vol accedir.

✓ **Preparació per a les proves d'accés a la universitat per a majors de 25 o 45 anys:**

Aquests estudis preparen les persones més grans de 25 o 45 anys per a les proves d'accés a la universitat.

Valoració: Són l'oportunitat de reincorporar-se als estudis universitaris. Han de superar 2 exàmens: una part comuna i una altra d'específica.

EDUCACIÓ PER A L'ADQUISICIÓ DE COMPETÈNCIES

Signat electrònicament
Maria Vallverdu Cabre
27/03/2026

Signat electrònicament
Maria Del Pilar Lopez Bastida
30/03/2026



✓ **COMPETIC:**

Els ensenyaments **COMPETIC 1** s'adrecen a les persones que hagin cursat el nivell inicial o que tinguin i puguin acreditar uns coneixements elementals d'informàtica. En aquest nivell es treballen les tres competències del nivell bàsic de l'acreditació de competències en tecnologies de la informació i la comunicació (ACTIC bàsic) no recollides a la formació COMPETIC inicial:

Els ensenyaments **COMPETIC 2** s'adrecen a les persones que hagin cursat el nivell 1 o que tinguin i puguin acreditar els coneixements relacionats amb el curs de nivell 1. En aquest nivell es treballen les vuit competències del nivell mitjà de l'acreditació de competències en tecnologies de la informació i la comunicació (ACTIC mitjà):

Els ensenyaments **COMPETIC 3** s'adrecen a les persones que hagin cursat el nivell 2 o tinguin la certificació ACTIC de nivell mitjà. En aquest nivell es treballen les cinc competències del nivell avançat de l'acreditació de competències en tecnologies de la informació i la comunicació (ACTIC avançat):

Valoració: L'alumnat és molt regular; qui es matricula busca la capacitació i acreditació tecnològica digital per a millorar la seva ocupabilitat, promocionar laboralment, etc.

Llengua anglesa:

Aquests estudis tenen com a objectiu que les persones adultes assoleixin un grau de competència bàsica per a comunicar-se en llengua anglesa i s'imparteixen en tres nivells: llengua anglesa nivell 1, 2 i 3, que corresponen als nivells A1, A2.1 i A2.2 del MECR (Marc europeu comú de referència per a les llengües).



Valoració: Aquest curs **afegim** un curs d'**anglès 2** per a donar continuïtat als estudiants del centre que van superar l'anglès 1. En general, la finalitat també és millorar la capacitat laboral de les persones, en un entorn de serveis i turístic.

9.-FP

- Consell de l'FP:

La regidoria d'Educació ostenta la secretaria del Consell municipal de la FP.

Està previst pel novembre la creació del GT per a analitzar l'oferta de FP i fer noves propostes.

- Fira CAMINS D'FP

enguany s'organitza des de l'Ajuntament de Reus de la mà de Mas Carandell i la Regidoria d'Educació. Es celebrarà al Palau de fires i congressos els dies 18 i 19 de febrer de 2026.

- Associació Xarxa FP

Es continua formant part de XarxaFP per fomentar la mobilitat d'estudiants i docents en l'àmbit de la FP en qualsevol modalitat.

TERCER .- Dies de lliure disposició curs 2026-27

Núria Bruno explica que els dos darrers cursos ha triat els dies de lliure disposició secundària pública i pel curs 2026-27 ha d'escollir infantil i primària pública, segons l'acord de ciutat en el qual es va establir que de manera rotativa escolliria primària pública, secundària pública i concertada.

Jordi Poveda, director de l'escola Joan Rebull i representant de les direccions de les escoles d'infantil i primària públiques, demana parlar-ne més endavant dels dies de lliure disposició del curs 2026-2027 quan es pugui tenir més informació sobre el calendari laboral 2027 i no precipitar-nos fixant dates ara.

La resta de membres del CEC manifesten el seu acord.



Aurèlia del Río, està d'acord a esperar, i recorda que els instituts públics respectaran els dies escollits sempre que en pugui gaudir l'alumnat de postobligatòria perquè no hagin acabat el curs escolar i no pateixin un greuge comparatiu perdent un dia.

Pilar Sanz, representant de les empreses de formació del sector privat, espera que s'arribi a un acord, ho agrairien molt ja que ells tenen inscrits alumnat de primària i secundària

Jordi Salvadó, proposa que els representants municipals als consells escolars de centre si detecten que s'aproven dies de lliure disposició diferents als acordats en el consell educatiu de ciutat, facin constar en l'acta que s'hi va en contra.

QUART .- Revisió del Pla Local d'Educació.

Núria Bruno explica que el proper semestre hi haurà eleccions del Consell Escolar i algunes representacions canviaran, i atès que el Pla Local d'Educació ja té dos anys, es proposa revisar-lo en les properes sessions perquè els membres actuals puguin donar la seva opinió o idees en una recollida posterior.

El Pla Local d'Educació s'estableix per al període 2022-2027. Es distribueix en 8 eixos estratègics que estableixen 22 objectius específics i que es concreten en 66 accions, s'analitza fins a l'acció 15 en aquesta sessió projectant un informe de seguiment del Pla.

Tere Franch demana que les famílies puguin formar part dels grups de treball de les comissions de garanties d'escolarització. Núria Bruno comenta que l'Ajuntament comunicarà la petició a la inspecció educativa.

CINQUÈ.- Torn obert de paraula

Felix Arroyo de l'Associació d'Estudiants de Ciències de la Salut (AECS) es presenta ja que ha estat nomenat recentment i és la primera vegada que assisteix a una reunió. Des de l'associació poden fer tallers i xerrades als centres educatius per tractar temes que no estan dins del currículum: sobre salut mental, salut reproductiva, hospital d'ossets de

Signat electrònicament
Maria Vallverdu Cabre
27/03/2026

Signat electrònicament
Maria Del Pilar Lopez Bastida
30/03/2026



peluix (HOP) per educació infantil. Si hi ha qualsevol dubte o proposta des dels centres educatius d'alguna activitat concreta, es poden posar en contacte amb l'associació a través del correu: presidencia.reustarragona@aecs.org

Tere Franch explica que l'AFA de l'escola Teresa Miquel i Pàmies, ha elevat una carta a la Generalitat perquè s'ha previst l'obertura d'una nova línia de 4rt primària a l'escola havent-hi manca d'espai, demanen saber quins criteris s'han tingut en compte per prendre la decisió i que es reconsideri l'obertura. Núria Bruno recorda que no és una competència municipal, ho estudia planificació educativa del departament d'Educació de la Generalitat, informa que s'han previst obrir en breu nous grups a l'escola Eduard Toda, a l'escola General Prim i a l'escola Teresa Miquel per assumir la matrícula viva que arriba a la ciutat.

I sense més assumptes a tractar, la presidenta aixeca la sessió a les 19.15 h.

Maria del Pilar López Bastida	Maria Vallverdú Cabré
Presidenta delegada del Consell Educatiu de Ciutat	Secretària del Consell Educatiu de Ciutat

Signat electrònicament
Maria Vallverdu Cabre
27/03/2026

Signat electrònicament
Maria Del Pilar Lopez Bastida
30/03/2026